Гродна: не ўсе ўдзячныя. Навагрудак: натоўп шалеў ад шчасця (стар. 2)
Экалогія — гэта не толькі Чарнобыль (стар. 3)

СВАБОДА

Год заснавання 1902
Выходзіць з 1990
Намеснік галоўнага рэдактара Усевалад Рагойша
Заснавальнік і выдавец Павел Жук
Наклад 42.050
Адрас рэдакцыі:
220088, Мінск, вул.Іванаўская, 56
Тэл./факс 362441

20 жніўня 1996 г. № 62 Кошт свабодны

Новая бітва

Выступіўшы перад прадстаўнікамі грамадскасці ў Гродне, прэзідэнт Лукашэнка распачаў бітву за «ўраджай», які збіраецца сабраць 7 лістапада

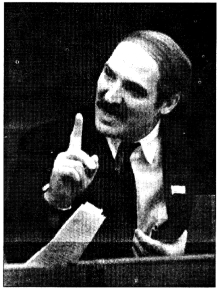

Лукашэнка абвінаваціў парламент і яго кіраўніцтва ў нядольнасці «арганізаваць дзелавы заканатворчы працэс». На ягоную думку, «дэпутаты зноў заняліся прапагандай і агітацыяй у асноўным супраць прэзідэнта».

Аднак, відавочна, што гэты «абстрэл» парламента перад пачаткам чарговай сесіі выклікана аднай мэтай — запалохаць дэпутатаў. Карыстаючыся манапольным правам на сродкі масавай інфармацыі, прэзідэнт амаль дзве гадзіны тлумачыў народу, чаму ён узяўся рабіць Канстытуцыю «пад сябе». Прычым менавіта яна павінна стаць «стабільнай» на доўгі тэрмін.

Пасля герба і сцяга грамадства атрымае яшчэ і лукашэнкаўскую Канстытуцыю. Пасля ажыццяўлення гэтай ідэі ў нашай краіне пачнуць нараджацца Лукашэнкі — вялікія і маленькія... Зноў напаўзае ідэалогія «адзінства думкі», што азначае брыдкую шэрасць.

Дзеля таго, каб абвінавачванні супраць сённяшняга парламента выглядалі больш істотнымі, прэзідэнт прыгадвае свой дэпутацкі вопыт. Ён шкадуе, што мінулы парламент растаптаў Канстытуцыю БССР і СССР, сцвярджае, што «Вярхоўны Савет шляхам сумнiўнай працэдуры «хатняга галасавання» прыняў Канстытуцыю», навязаўшы, па сутнасці, грамадству сваю волю». Аднак нельга забывацца, што менавіта дзякуючы ёй дэпутат Лукашэнка стаў прэзідэнтам.

Прэзідэнт сказаў, што «новых выбараў не будзе». І гэтая заява выглядае абсалютна лагічнай у ягоных адносінах да выбарчага права грамадзянаў, якім прэзідэнт выдатна навучыўся маніпуляваць.

Знайшоўшы новага ворага ў асобе новага парламента, Лукашэнка выкарыстоўвае шырокі арсенал сродкаў для абстрэлу. Ён надта абураўся, што парламент «на працягу двух дзён абмяркоўваў праблемы прастрэленых ягадзіц маладой супрацоўніцы». Ну што ж, калі прэзідэнта гэтая частка цела не цікавіць... Пасаж «з ягадзіцамі» атрымаўся настолькі ўдалым, што яго дружна перадрукавалі афіцыйныя газеты. Разам з тым больш важная частка выступлення ў газетах чамусьці прапала. Прэзідэнт, гаворачы пра пытанні рэферэндуму, ясна сказаў: *«Я стаўлю пытанне пра давер прэзідэнту»*. Магчыма, прэзідэнцкая каманда задумалася, як яго лепей сфармуляваць ці замяніць «давер» на імпічмент. Ва ўсякім разе парламент мае права таксама папрацаваць над гэтым дадаткова аб'яўленым пытаннем рэферэндуму.

Дзеля таго, каб завяршыць свой вобраз, прэзідэнт Лукашэнка яшчэ раз нагадаў электарату, што ён не прадаецца. Дзеля пацвярджэння гэтага ён скарыстаў вайсковую Ганцавіцкую станцыю ў Брэсцкай вобласці, на знішчэнне якой нехта даваў 10 мільярдаў, якія Лукашэнка не ўзяў. Затое прэзідэнт Ельцын «дараваў» Лукашэнку 1 млрд. 300 млн. долараў. Сціплы Лукашэнка выбраў меншае.

Прэзідэнт вельмі хоча выйграць бітву за ўраджай, ён адназначна заявіў з тэлеэкрана: *«Я не хацеў бы, каб народ ад мяне адмовіўся»*. Відавочна, што прэзідэнту надта не хочацца развітвацца са сваім крэслам, да якога ён прызвычаіўся за два гады, і збіраецца яго праседжваць яшчэ два тэрміны.

Алесь ДАШЧЫНСКІ

Заўтра – круглы стол

Як паведаміла на прэс-канферэнцыі кіраўнік аргкамітэта Валянціна Свяцкая, круглы стол пачне сваю работу 21 жніўня ў Мінскім культурна-асветніцкім цэнтры (вул.Кастрычніцкая, 5).

Першы этап працягнецца адзін дзень, тады мяркуецца прызначыць дату чарговага паседжання. Нягледзячы на жорсткі ўціск і спробы ўладаў унесці раскол, ніводная з партый не адмовілася ўдзельнічаць у «круглым стале». Цікавасць да яго выказалі 17 палітычных партый, прафсаюзаў і іншых грамадскіх арганізацый.

Валянціна Свяцкая распавяла пра свой паход у прэзідэнцкую адміністрацыю, каб асабіста перадаць запрашэнне Лукашэнку. Аднак «самога» ўбачыць не давялося. Удзельнікі аргкамітэта спадзяюцца на ягоную «разважлівасць». У рабоце круглага стала прыме ўдзел спікер беларускага парламента Сямён Шарэцкі, старшыня Савета федэрацыі прафсаюзаў Уладзімір Ганчарык. Праведзеныя кансультацыі з віцэ-прэм'ерам Сяргеем Лінгам.

В.Свяцкая адзначыла, што праект Пагаднення ўдзельнікаў круглага стала ўтрымлівае сем пунктаў. У ім пакуль што не ідзе гаворка пра імпічмент прэзідэнта. Вядома, аднак, што БНФ прапанаваў свой пункт аб гарантыі захавання правоў і свабод чалавека ў Рэспубліцы Беларусь. Як адзначылі ўдзельнікі аргкамітэта, «хоць прэзідэнт і не хоча нас слухаць, мы пастараемся данесці да яго сваю думку».

Аргкамітэт не выключае магчымасці, што правядзенне круглага стала можа быць забаронена ўладамі, і тады «давядзецца прыгадаць старыя метады барацьбы» і правесці гэтую палітычную імпрэзу за межамі Беларусі.

Мікола ВАЙТОВІЧ

З Мінска – у Віцебск

Для С.Адамовіча пайшоў шосты месяц за кратамі

Вярхоўны Суд Беларусі вырашыў, што ў першай інстанцыі крымінальную справу паэта Славаміра Адамовіча будзе разглядаць Віцебскі абласны суд.

Нагадаем: Адамовіч абвінавачваецца па 4-х артыкулах Крымінальнага кодэкса. У прыватнасці, за напісанне верша «Убей президента», надрукаванага ў Віцебскай газеце «Выбар», за спробу пераходу дзяржаўнай мяжы і незаконнае нашэнне халоднай зброі.

Віцебскім суддзям давядзецца азнаёміцца з чатырма тамамі крымінальнай справы, якую старанна падрыхтаваў КДБ. Магчыма, гэты працэс зацягнецца да верасня.

С.Адамовіча з Мінскага следчага ізалятара КДБ перавезлі ў Віцебскую турму. 14 жніўня ў Віцебск прыязджала маці паэта Юзэфа Паўлаўна. Адміністрацыя турмы адмовіла ёй у спатканні з сынам.

Валодзя ЯНЧУК

Андрэй Рамашэўскі патрабуе апраўдання

Лідэр Партыі аматараў піва Андрэй Рамашэўскі апратэставаў у Мінскі гарадскі суд рашэнне Ленінскага райсуда сталіцы, вынесенае па ягонай справе 19 ліпеня.

Як памятаем, кіраўнік ПАП прызнаны вінаватым у злосным хуліганстве падчас студэнцкай акцыі ў траўні 1995 года і асуджаны на два гады пазбаўлення волі ўмоўна з выпрабавальным тэрмінам адзін год. Разгляд скаргі А.Рамашэўскага ў Мінгарсудзе мае адбыцца ў гэтую пятніцу, 23 жніўня. Андрэй Рамашэўскі, як паведаміў ягоны адвакат Арсень Скаруліс, патрабуе апраўдання за адсутнасцю складу злачынства.

Раман ЮРЭВІЧ

Зняволеных украінцаў наведаў консул

Консулу пасольства Украіны нарэшце далі магчымасць наведаць следчы ізалятар МУС, дзе ўжо тры з паловай месяцы знаходзяцца сем украінскіх грамадзян, якія ўдзельнічалі ў «Чарнобыльскім шляху-96».

Консул М.Маскаленка пагутарыў з імі і перадаў падарункі ад супрацоўнікаў пасольства — нацельную бялізну, прадметы туалету, прадукты харчавання, цыгарэты, сшыткі і ручкі. Па словах М.Маскаленкі, затрыманыя — дарэчы, некаторыя з іх яшчэ нават не ведалі, што суд прызначаны на 21 жніўня, — «чакаюць аб'ектыўнага прыгавору». Яны звярнуліся таксама да консула з просьбай запрасіць для удзелу ў працэсе бацькоў і ўкраінскіх парламентарыяў, якія прадстаўляюць партыю УНА ў Вярхоўнай Радзе. Затрыманыя таксама паведамілі М.Маскаленку, што ў перанаселеных камерах і пры 100-працэнтнай вільготнасці ў іх пачынаюць развівацца захворванні скуры.

БелаПАН

Міністэрства юстыцыі камандуе судом?

Як ужо паведамлялася, 25 ліпеня Беларускі народны фронт накіраваў у Вярхоўны суд абскарджанні на вынесеныя мінюстам афіцыйныя папярэджанні. Вярхоўны суд накіраваў справу ў Маскоўскі раённы суд г.Мінска, пра што пісьмова паінфармаваў кіраўніцтва БНФ.

Разам з тым днямі міністэрства юстыцыі распаўсюдзіла інфармацыю для прэсы за подпісам намесніка міністра Віктара Галаванава, у якой сцвярджаецца, што «рассмотрение подобных жалоб в судебном порядке не предусмотрено действующим законодательством. Поэтому жалобы руководства БНФ Верховным Судом Республики Беларусь и судом Московского района г.Минска к рассмотрению не приняты».

Аднак, па словах выконваючага абавязкі старшыні БНФ Лявона Баршчэўскага, афіцыйнага адказу аб адмове прыняць скаргу да разгляду ні з Вярхоўнага, ні з Маскоўскага раённага суда не паступала. «Гэта несур'ёзна і несалідна, калі правая рука не ведае, што робіць левая. Гэта сведчыць пра ўзровень і міністэрства, і судоваправавой сістэмы ў краіне», — заявіў Лявон Баршчэўскі.

Раман ЮРЭВІЧ

«Франтавая» зводка жніва папоўнілася яшчэ адной ахвярай. 16 жніўня ў калгасе «Шлях да камунізма» грузавік са збожжам пераехаў 40-гадовага механізатара Васіля Сотнікава, які пасля абеду прылёг адпачыць у цяньку.

Самае жахлівае ў гэтым трагічным выпадку тое, што ўсе шафёры адмовіліся везці свайго яшчэ жывога таварыша ў раённую бальніцу. Яны чакалі адзінага цвярозага вадзіцеля, які павінен быў прыехаць з Гомеля.

Ад цяжкіх калецтваў Сотнікаў памёр у бальніцы. Сіротамі засталіся дзве дачкі.

А.МІКУЛІЧ

Уніяцкая царква адраджаецца

15 жніўня ў Магілёве асвечана першая грэка-каталіцкая капліца ў Беларусі. З гэтае нагоды ў нашай краіне пабываў прэфект ватыканскай Кангрэгацыі ўсходніх цэркваў кардынал Акіле Сільвестрыні. Доўгі час гэтая капліца святога Язафата Кунцэвіча на магілёўскіх могілках знаходзілася ў занядбаным стане. Яе аднавілі самі вернікі.

(Працяг тэмы на стар. 2)

ХРОНІКА

У НЯДЗЕЛЮ, 18 жніўня, Аляксандр Лукашэнка неафіцыйна наведаў сваю бацькаўшчыну — Шклоўшчыну.

Спачатку ён наведаў маці ў в.Александрыя, а потым амаль тры гадзіны прабыў побач з жонкай і малодшым сынам, якія жывуць у в.Рыжкавічы. Увечары ён правёў нараду з калгасным начальствам на камбікормавым заводзе.

Аляксандр ШЧАРБАК

У ПАНЯДЗЕЛАК, 19 жніўня, на тэрыторыі Мінскага аўтамабільнага завода каля цэнтральнай прахадной адбыўся мітынг. Удзел узялі прыкладна 4—5 тысяч чалавек.

Удзельнікі мітынгу, які доўжыўся амаль гадзіну, выпрацавалі рэзалюцыю, якую вырашылі даслаць прэзідэнту, у парламент і Кабінет міністраў. Першым пунктам запісана патрабаванне выплаціць да 23 жніўня запазычанасць па зарплаце за чэрвень. Калі гэта не будзе выканана, рабочыя прыгразілі страйкам.

Кіраўніцтву прадпрыемства давядзецца выканаць вельмі складаную задачу: дзе ж узяць грошы? Рэч у тым, што сёння завод 91% сваёй прадукцыі рэалізоўвае толькі па бартэру. А той невялікай сумы «зайцоў» (9%) не хапае на ўсіх 25 тыс. працаўнікоў.

Валодзя ЯНЧУК

Падпішыся – і ты выйграеш!

Пачалася падпісная кампанія на IV квартал. Газету СВАБОДА можна выпісаць у любым аддзяленні сувязі і «Белсаюздруку».
*Кошт падпіскі: на месяц — **10** тыс. рублёў, на квартал — **30** тыс. рублёў*
Наш падпісны індэкс – 63887

© PDF: Kamunikat.org 2010
© Інтэрнэт-версія: Kamunikat.org 2010

ГРОДНА

Не ўсе ўдзячныя

Аляксандр Лукашэнка сказаў, што ён асабліва ўдзячны жыхарам Гродзенскай вобласці, якія на выбарах аказалі яму «найбольшую падтрымку». Але далёка не ўсе гродзенцы ўдзячныя прэзідэнту.

Выступленне прэзідэнта ў Гродзенскім абласным тэатры перад працоўнымі калгасаў, саўгасаў, ветэранамі вайны і працы, «вертыкаллю» бачыла і слухала ўся краіна, потым тэкст выступу (з некаторымі купюрамі) апублікавалі афіцыйныя газеты. Аднак не менш цікавыя моманты засталіся па-за ўвагай дзяржаўных СМІ.

Найперш трэба зазначыць, што да прыезду Лукашэнкі ў Гродна сур'ёзна рыхтавалася мясцовая «вертыкаль». Як і ў былыя часы, горад практычна вылізвалі. На будынку пошты па вул. Ажэшкі, побач з аблвыканкамам, аднавілі нават стары СССРаўскі герб. Побач з абласным тэатрам і тытунёвай фабрыкай пачалі ўрачыста струменіць фантаны, якіх не ўключалі ў гэтым годзе ніводнага разу. Уздоўж дарогі, дзе праязджаў Лукашэнка, павыстаўлялі латкі з печывам, півам ды кілбасамі.

Адначасова да сустрэчы рыхтаваліся і «простыя» гарадзенцы. Уначы перад прыездам бацькі на дарогах і сценах будынкаў у розных раёнах горада з'явіліся надпісы накшталт «Беларусь — У Еўропу, Лукашэнку — у ....». Некалькі чалавек былі затрыманыя ў тры гадзіны ночы ў цэнтры горада побач з мурамі гарадзенскай турмы. Іх абвінавацілі ў тым, што быццам бы яны зрабілі надпіс на дзвярах турмы «Камеру для Лукашэнкі». Ужо з раніцы камунальнай гаспадаркі прыбываліся працы — трэба было тэрмінова пазамазаць усе надпісы. Аднак самыя цікавыя падзеі адбыліся вакол тэатра, калі Лукашэнка выйшаў са свайго лімузіна. У той час, калі прэзідэнт толькі хацеў адкусіць кавалак каравая, у чатырох-пяці кроках ад яго раптоўна ўзняліся бел-чырвона-белыя сцягі і плакаты з надпісам «Наша радзіма — Беларусь, твая — Расея», а таксама пачалося гучнае скандзіраванне «Лукашэнку — у адстаўку!». Лукашэнка мужна накіраваўся ў бок тых людзей, што крычалі. У гэты ж самы момант на людзей налецелі міліцыянты і пачалі вырываць з рук сцягі і плакаты, аднак Лукашэнка даў загад: «Адпусціце іх, я і так яшчэ буду два тэрміны прэзідэнтам». І ўсё ж велікадушны настрой быў моцна папсаваны. Яшчэ адзін інцыдэнт адбыўся каля тэатра, калі Лукашэнка прамаўляў свае крылатыя словы (яны трансляваліся праз дынамікі на вуліцу) і рашуча запэўніваў публіку, што не будзе ніякіх давыбараў у Вярхоўны Савет. У гэты момант маладыя людзі побач з тэатрам кінулі пад ногі чырвона-зялёны сцяг і пачалі яго таптаць. Аднаго з іх міліцыянты адразу пацягнулі ў машыну.

А ўвогуле гарадзенцы не асабліва зацікавіліся візітам. Да тэатра прыйшло чалавек пяцьсот, дый тыя праз паўгадзіны, паслухаўшы чарговыя байкі, пачалі разыходзіцца. Крыху затрымалі публіку адкрытыя латкі з півам і закускою: людзі пілі сабе піва ды пасмейваліся з прэзідэнцкай прамовы. Але ж гэта было зусім не смешна.

М.М.

Адразу пасля гродзенскага выступу Лукашэнкі першы намеснік старшыні Вярхоўнага Савета Беларусі Васіль Новікаў прадаставіў СВАБОДЗЕ сваё эсэ «Против лома нет приема, окромя другого лома, или Воспоминания о будущем Беларуси», асобныя раздзелы якога мы прапануем чытачам

Василий НОВИКОВ

Волеизъявление по указу

Фальсификация плебисцита

У всех лето. Уборка, отпуска, дачи, школа на носу... А президент без устали мечется по республике. Чего ради? Сам же все время на многочисленных встречах с людьми твердит, что дела идут на поправку, экономика на подъеме и за рубежами у него полный ажур. Что так уж припекло?

Он ведет себя так, как если бы про себя знал, что горячая и верная любовь к нему избирателей испытаний далее 7 ноября не выдержит и, вчера еще такая полноводная, в одночасье схлынет — как ее и не было, и сменится другим чувством, до которого обычно в таких случаях остается только шаг.

Не потому ли он так торопится заполучить одобрение Белорусского Национального Конгресса? Оно ему крайне необходимо. Размахивая вердиктом «вече», как шашкой наголо, он и пойдет в решающую атаку — издаст самолично указ о проведении референдума. Иного выхода у него просто нет.

Так, и только так, именно по такому сценарию и должно свершиться фактическое отстранение от законодательной власти депутатов, а проще говоря — разгром Верховного Совета.

И само волеизъявление в Беларуси должно пройти по указу президента — по форме. По содержанию это будет фальсификация плебисцита.

Что А.Лукашенко готов на такой произвол, у меня не вызывает ни грамма сомнений. Он привык безнаказанно нарушать законы и Конституцию. Возможны лишь умопомрачительные извивы его гибкого беспредельного популизма. А за ними и вовсе дело не станет, он свои собственные слова переврет, перелицует и не покраснеет, только вдохновения прибавится.

Соображения о преступности подавления законодательной власти или откровенной фальсификации плебисцита главу государства ничуть не смутят. На то и начинающий диктатор. Он прекрасно знает, на что решился, и боится только одного — как бы не свернуть себе шею в этой самой пока грандиозной и опасной авантюре, как бы обеими руками и как можно крепче ухватить, наконец, ее, вожделенную, единственную возлюбленную холостякующего нашего президента — безраздельную власть.

Пособники узурпатора – «вертикальщики» и «конгрессмены»

Произвол — совершен ли он правителем, то ли его приспешниками, либо представителями широкой общественности, или даже самим народом — не перестает быть преступлением.

И очень многие из тех, кто в эти дни под грубым нажимом способствует становлению диктатуры в республике, в душе прекрасно осознают, в каком злодеянии участвуют. Но «вертикальщики» обыкновенные ж люди. У кого животный страх, у кого завидная должность, у кого малые детки...

Делегаты «всенародного вече» на то и будут собраны, чтобы разделить ответственность с А.Лукашенко за готовящийся антиконституционный переворот. И я сегодня вижу — «конгрессмены» пойдут на это. Сильно запуганные, или, наоборот, обласканные высочайшей милостью, вконец запутанные оголтелой пропагандой, или, напротив, втайне рассчитывая на оплату оказанных услуг — они одобрят... И при этом каждый оправдается перед собственной совестью. На то и бесшабашная наша славянская широкая натура!

Все подготовлено к тому, чтобы осуществилась самая заветная мечта Александра Григорьевича: он один над своим народом.

Я прогнозирую, что если все пойдет по задуманному сценарию, то на референдуме 7 ноября 1996 года люди вполне могут дать президенту все, чего он хочет. Народ Беларуси близок к тому, чтобы назначить над собой диктатора.

Вся сила на стороне президента. На стороне Верховного Совета только Право. Но когда оно будет окончательно попрано, защиты Закона лишится вся страна и каждый ее гражданин в отдельности.

Гений политической интриги

С предельной четкостью понимаю я, один из руководителей Верховного Совета, какую игру ведет Александр Грuгорьевич. И тем не менее повторяю: я, депутат и законодатель волей моих избирателей, не вправе, не могу и не буду потакать прихотям взбалмошного и практически неуправляемого, к тому же хамоватого президента.

Уж если и надо проводить референдум — то без суматохи, и только строго по закону, и лишь с соблюдением всех обязательных процедур. Нельзя такое святое дело как плебисцит превращать в ежегодное шоу вроде «Славянского базара» в Витебске. Нельзя унижать народ республики всем этим пошлым трюкачеством.

И, скажу я вам, дорогие мои сограждане, именно эта здравая, государственная и цивилизованная позиция и загоняет Верховный Совет в безвыходное, а по существу трагическое положение. Как то и замышлялось, мы, депутаты, попадаем в ловушку, сработанную с коварством, достойным гения политической интриги. «Гений» употребляю без преувеличения и сарказма: так оно и есть.

Александр Григорьевич выкрикнет: ату их, людцы, этих негодяев, они меня опять обижают, не дают обратиться прямо к любящему меня народу, ну так я сам, без них, распоряжусь и приму жесткое решение. Обычный для него ход, он тысячу раз его уже применял.

Между тем ныне, в августе, с президентскими поправками в Конституцию законно избранный депутатский корпус и ознакомиться не имеет возможности. Нам в Верховный Совет администрация президента пообещала предоставить только к середине сентября это произведение, над которым корпела безымянная команда неких «подпольных законодателей».

Или они проект еще лихорадочно дописывают? Или что скрывают? Хотя хлестко и безапелляционно, в своем стиле ниспровергателя всего и вся, совсем недавно в одной из своих многословных и длинных речей всенародный любимец утверждал, что ныне действующая Конституция Республики Беларусь была разработана келейно, без совета с населением и без его одобрения. Вот уж воистину вселенское фарисейство! Ведь в том «келейном кругу» «скрывался от народа» и сам тогда парламентарий, член Конституционной комиссии, ее разработчик и один из ее «отцов» — Александр Лукашенко.

НАВАГРУДАК

Натоўп шалеў ад шчасця

Навагрудак рыхтаваўся да прыезду Лукашэнкі заўзята. Раптоўна ў зусім нечаканых месцах узніклі клумбы, і нават людзі ў белых халатах з дзіцячай кансультацыі дружна выйшлі на добраўпарадкаванне вуліцы.

Прэзідэнцкі верталёт прызямліўся на ўзорна-паказальным полі калгаса «Авангард». Як толькі машына паказалася на небе, адразу пачалі жніво тры камбайны. З верталёта выйшлі начальнік ахоўы прэзідэнта Барodзіч, нядаўна прызначаны памочнік Каралёў, сам Лукашэнка і шэф Нацбанка Віннікава. Тут ужо чакала раённае начальства. З навакольных вёсак сабралася нямала ахвотнікаў паглядзець на жывога прэзідэнта, яны былі расселіся на пагорку, але пасля ахова адагнала іх далей. Прэзідэнт усё ж уступіў з сялянамі ў бліц-дыялог, пацікавіўшыся, што яны думаюць накошт «зямельнага пытання». «Мы — за калгас! Мы за тое, каб адабраць зямлю ў фермераў, бо яны толькі набіваюць кішэні грашыма!» — загулі мужыкі. Праўда, выйшаў і адзін «пракол». Лукашэнка спрабаваў папракнуць сялян, што, маўляў, іхні дэпутат раз'язджае па розных амерыках, яўна намякаючы на С.Шарэцкага, але тыя адказалі: «Гэта не наш. Гэта за пятнаццаць кіламетраў адсюль», — і цікавасці да «дэпутацкай» тэмы не праявілі.

Транспарт для высокай дэлегацыі ледзь не спазніўся, бо «штурманы» дабіраліся да месца па ваенных картах 1961 г., але ўсё ж вялікай затрымкі не было. Натуральна, усе дарогі былі ачэпленыя і перакрытыя, дзеля гэтага навагрудскім міліцыянтам даваліся выклікаць падмацаванне з Дзятлава і Карэліч.

Проста з поля прэзідэнт накіраваўся на завод газавай апаратуры, які выпускае вогнетушыцелі, газавыя сістэмы для аўтамабіляў і бытавых пліт. Напярэдадні ўсіх рабочых жорстка праінструктавалі: працаваць, з месца не ўставаць, прыватных пытанняў і скаргаў (накшталт таго, што не выдаюць спецадзенне) не ўздымаць. А калі ўсё ж гаворка пачнецца, то прасіцца зноў у аб'яднанне «Саюзгазмашаппарат», у склад якога завод некалі ўваходзіў. Маўляў, там, у Цэнтры, усё ёсць: і метал, і газавыя аўтазапраўкі, для якіх завод робіць дэталі.

Дарэчы, дарма некаторыя папракаюць Лукашэнку ў адсутнасці рынкавага мыслення. Калі адзін старэйшага веку чалавек задаў прэзідэнту «заказырыстае» пытанне, чаму была кілбаса па 28 тысяч, а цяпер ёсць па 50 тыс., то ён адказаў сапраўды па-рынкачнаму: «Таму што каўбаса павінна быць і для бедных, і для багатых».

Пасля завода працэсія рушыла на плошчу Леніна, дзе каля Дома-музея А.Міцкевіча сабралася з паўтысячы навагрудцаў. Грымелі воплескі. Натоўп літаральна шалеў ад шчасця. Гэта было як з'яўленне бога. Пад роздагалас акіяну эмоцый прэзідэнт усклаў кветкі да помнікаў воінам-інтэрнацыяналістам і Невядомаму салдату.

Народная любоў дасягнула піку падчас развітання. Натуральна, усіх да Лукашэнкі блізка не пусцілі, міліцыя з цяжкасцю стрымлівала ахопленых эйфарыяй натоўп. Самым шчаслівым удалося паціснуць прэзідэнту руку. Асабліва могуць ганарыцца навагрудскія настаўнікі, бо прэзідэнт высока і па-народнаму трапна ацаніў іхнюю ролю: «Потеряем учителя — капец, будзем ходить пьяные и дурные».

І ўсё ж старанні навагрудскага начальства не здолелі стварыць уражанне ўсеагульнага дабрабыту і шчасця. Пасля наведвання фірменнай крамы калгаса імя Кірава, дзе прэзідэнт падзівіўся пустаце прылаўкаў, і размовы з гараджанамі прынятае рашэнне стварыць спецыяльную камісію службы кантролю для праверкі, як чыноўнікі працуюць са скаргамі і зваротамі грамадзян. Сёння, у аўторак, навагрудская «вертыкаль» збіраецца на тэрміновую нараду: што рабіць?

Сяргей СТУЖКА

Уніяты – не «пятая калона»

Ватыканскі кардынал Акіле Сільвестрыні наведаў Беларусь з трохдзённым візітам па благаславенні Папы Рымскага. 14 жніўня ў аэрапорце Мінск-2 яго сустрэў апостальскі нунцый у Беларусі Дамінік Грушоўскі і ўпраўляючы дэканата Беларускай грэка-каталіцкай царквы протапрэсвітэр Ян Матусевіч. У гэты ж дзень кардынал Акіле Сільвестрыні накіраваўся на афіцыйную аўдыенцыю да мітрапаліта Філарэта. На сустрэчы закранаалася пытанне адзінства каталіцкай і праваслаўнай царквы. Да святкавання 400-годдзя Берасцейскай уніі праваслаўнае кіраўніцтва ставіцца рэзка адмоўна. Кардынал паведаміў, што гэтая дата адзначаецца ў свеце на ўзроўні Ватыкана.

Кардынал Сільвестрыні сустрэўся ў мінскім гатэлі «Планета» з кардыналам Казімірам Свёнткам, які выказаў пажаданне, каб Рым не пакідаў Беларусь без духоўнай апекі. Кардынал Свёнтак адзначыў, што рыма-каталікі і уніяты — дзеці адной каталіцкай царквы.

Вернікі, аднак, выказваюць насцярогу, што БГКЦ можа пераўтварыцца ў «пятую калону» польскага касцёла. На вялікі жаль, такія тэндэнцыі маюць месца.

У службе Божай каля капліцы ў Магілёве бралі ўдзел разам з грэка-каталіцкімі святарамі з усёй Беларусі менавіта польскія ксяндзы. Падчас урачыстасці быў нададзены сан архімандрыта апостальскаму візітатару для беларускіх уніятаў айцу Яну Сяргею Гаеку, паляку, прафесару Люблінскага каталіцкага універсітэта. Менавіта ён «прадстаўляў» нашых уніятаў на святкаванні 400-годдзя Берасцейскай уніі ў Ватыкане. З нагоды юбілею Папа накіраваў пасланне да Украінскай грэка-каталіцкай царквы, а ніхто нічога не было згадана пра БГКЦ. Аднак у час візіту кардынал Акіле Сільвестрыні падкрэсліў, што унія найперш паўстала на Беларусі, а затым на Украіне.

БГКЦ робіць толькі першыя крокі ў адраджэнні. Зарэгістравана 11 парафій, працуе пяць святароў. У Полацку завяршаецца будаўніцтва уніяцкай царквы, асвячэнне якой плануецца ў дзень парафіяльнага свята Язафата, арцыбіскупа і пакутніка Полацкага. У Мінску і Гомелі уніяты служаць у касцёлах, а ў іншых гарадах — у прыватных дамах.

Абмяркоўваецца пытанне пра стварэнне іерархіі БГКЦ. Вернікі ў Беларусі спадзяюцца, што кіраўніком царквы стане айцец Аляксандр Надсан з Лондана, які цяпер з'яўляецца апостальскім візітатарам для беларускіх грэка-католікаў у замежжы.

Алесь ДАШЧЫНСКІ

ЦЫТАТЫ

Каментарый выконваючага абавязкі старшыні Беларускага народнага фронту Лявона Баршчэўскага на заяву прэзідэнта А.Лукашэнкі аб тым, што давыбараў у Вярхоўны Савет не будзе, быў кароткі. «Я лічу, што, калі гэты чалавек застанецца пры ўладзе, давыбараў сапраўды не будзе. Вярхоўны Савет павінен з гэтага зрабіць свае вывады, толькі ён можа законным шляхам знайсці выхад з сітуацыі. Я маю на ўвазе імпічмент», — заявіў Лявон Баршчэўскі.

БелаПАН

Юры Захаранка: «Я яшчэ раз пераканаўся, што Беларусь не мае будучыні з такім прэзідэнтам.

Ствараецца такое ўражанне, што грамадзян, якія яго выбралі, ён лічыць за паўдуркаў. Уся прамова Лукашэнкі была пабудаваная на падмане і на падмене фактаў і абставін сённяшняга жыцця ў Беларусі. Прэзідэнт папросту байца непазбежнай адказнасці за поўны правал двухгадовага кіравання краінай».

В.В.

© PDF: Kamunikat.org 2010 © Інтэрнэт-версія: Kamunikat.org 2010

ДЕНЬГИ

Если нужна ссуда...

«Беларусбанк» предлагает новый вид услуг — кредит в наличных белорусских рублях для физических лиц.

Например, на строительство и покупку индивидуального жилья кредит выдается в сумме до 75% сметной стоимости сроком до 15 лет под 65% годовых от ставки рефинансирования Национального банка (сейчас она составляет 55% годовых, следовательно ставка кредита 65 х 55% = 36%), на покупку и строительство гаражей в сумме до 75% сметной стоимости сроком до 5 лет под 54% годовых от ставки Нацбанка. Кредиты выдаются даже на ремонт домов и квартир под значительно более низкий процент — 36% от ставки рефинансирования. Не остались в стороне также дачи и садовые домики: на их строительство и покупку также предоставляются ссуды (до 75% сметной стоимости) сроком до 5 и 10 лет под 54% годовых от ставки рефинансирования.

Предусмотрены ссуды и на лечение детей (при наличии медицинского заключения) в сумме до 100 минимальных заработных плат на срок до 1 года под 30% от ставки рефинансирования. Для многих, несомненно, важен кредит на обучение на достаточно льготных условиях — на сумму до 70% годовой стоимости на срок до 1 года под 30% ставки рефинансирования. Ссуду могут получить также молодые семьи (до 30 лет) на сумму до 200 минимальных зарплат сроком до 5 лет под 36% ставки рефинансирования.

Получить деньги в долг можно и на приобретение различных потребительских товаров и даже скота. Семьям, имеющим 3-х и более детей в возрасте до 18 лет, также выделяются ссуды (на сумму до 100 МЗП на срок до 2 лет под 36% ставки рефинансирования).

Такая забота о гражданах заслуживает похвалы. Однако, если произвести некоторые расчеты, картина становится менее радужной. Учитывая, что стоимость кредитов жестко увязана со ставкой рефинансирования Нацбанка, можно предположить неоднократное повышение платы за использование ссуды в течение срока ее действия. В связи с заявлениями главы Национального банка о планируемом доведении величины ставки до российского уровня — то есть о ее повышении — удорожание кредита становится более чем реальным. Таким образом, кредит может обойтись значительно дороже, нежели предполагалось в момент его получения.

Если, например, вы берете кредит под **строительство дома или квартиры**, то нужно будет выплачивать **36% годовых**. Если срок кредита составит **15 лет**, то **общая сумма процентов** по сегодняшним ставкам составит **540%**. А по завтрашним?

Не забудьте и о всякого рода «бумажных» делах: как и при получении любого кредита, необходимо будет предоставить ряд справок и документов. Так, например, чтобы получить деньги молодой семье, нужны справки о величине заработной платы супругов. Кроме того, необходимо поручительство (кого — толком не ясно, возможно — родителей). Вдобавок ко всему придется предоставить залог, стоимость которого должна превышать сумму кредита (это может быть недвижимость).

Несомненно, новая услуга «Беларусбанка» для многих привлекательна. Но не торопитесь принимать решение — взвесьте все «за» и «против», чтобы не остаться у разбитого корыта.

Наталья УЛЕВСКАЯ

РЫНОК

Чем ответят «челноки»?

Похоже, золотое время челночного бизнеса подходит к концу. В этом убеждает не только падение платежеспособного спроса со стороны населения, но и желание отдельных госструктур упорядочить ситуацию в этой сфере.

Как сообщает БелаПАН, министерство торговли представило на рассмотрение Кабинета министров проект постановления «О дополнительных мерах по государственному регулированию торговой деятельности и завоза в Республику Беларусь товаров народного потребления».

Согласно данному проекту, предполагается, в частности, введение квотирования объемов импорта, введение единой системы сертификации ввозимой продукции.

По некоторым данным, предлагаемые меры весьма напоминают изложенные в постановлении правительства России «О порядке перемещения физическими лицами через таможенную границу РФ товаров, не предназначенных для производственной или иной коммерческой деятельности», которое вступило в силу 1 августа. Этим документом с 2.000 до 1.000 долларов снижается квота беспошлинного ввоза товаров частными лицами, причем вес товара не должен превышать 50 кг. Если стоимость товаров находится в пределах от 1.000 до 10.000 долларов, а вес — от 50 до 200 кг, то они облагаются совокупным таможенным платежом по ставке 30%, но не менее 4 ECU за 1 кг. Если стоимость превысит 10.000 долларов, а вес — 200 кг, то вступают в действие правила, установленные для юридических лиц, т.е. сумма налогов резко возрастет.

Похоже, что подобные ограничения могут быть введены и в Беларуси. Логика организаций вроде министерства торговли понятна — «челноки» и ввозимые ими товары создают весьма мощную конкуренцию как «магазинному» бизнесу, так и отечественным товарам народного потребления.

Однако есть еще один немаловажный фактор, требующий большой осторожности в принятии решений. Несмотря на постоянное падение уровня жизни населения, Беларусь пока обходилась без особых социальных взрывов. Одним из элементов выживания людей стал именно «челночный» бизнес. В нем так или иначе участвует довольно большая часть работоспособного населения страны.

Не стоит забывать, что большинство в этом бизнесе составляет молодежь — люди, не запуганные властью и пока ограничивающиеся не слишком лестными высказываниями в адрес правительства. Стоит лишь ощутимо затронуть материальные интересы этих людей, стремящихся выжить в нынешней экономике, — и они смогут попытаться «адаптировать» власть к своим интересам. Ввод слишком жестких ограничений не оставит «челнокам» иного шанса, как искать решений в сфере политической.

Алесь САДОВСКИЙ

ЭКОЛОГИЯ

Не только Чернобыль

В Германии в результате активной и продолжительной деятельности различных «зеленых» движений тема окружающей среды стала волновать не только интеллигенцию, но и рабочего, и бюргера, и даже безработного. К сожалению, некоторые примеры позволяют говорить, что Беларусь нередко практически враждует с природой.

Повсеместно на Западе можно наблюдать, как люди отказываются от йогурта в пластиковых стаканчиках, а покупают его в стеклянных баночках, потому что их можно сдать и не причинить вреда природе. В кассах супермаркетов покупатели часто не берут пластиковые пакеты, а пользуются своими сумками. Так поступают уже отнюдь не только молодые фантазеры-идеалисты, как было 20 лет назад, но и представители «земных» профессий — машинист землечерпалки, сантехник или парикмахерша. Большинство немцев сегодня уверены в том, что защита природы — не абстрактная проблема. Осознание ее сказывается и на политическом горизонте. В последние годы все партии — от христианских демократов до «партии демократического социализма» — внесли в свои программы охрану окружающей среды. «Зеленая» партия занимает третье место по количеству депутатов в высших и местных органах власти, «опередив» либерал-демократов.

В Беларуси ситуация совсем иная. Единственная проблема, которую граждане связывают с природой, — разрушительное воздействие чернобыльской катастрофы. И этим для многих тема исчерпывается, хотя и сейчас в лесах собирают «радиоактивную» чернику или грибы.

Мертвая природа

Но жизни человека угрожают и другие явления, с которыми он ежедневно сталкивается на уровне быта. Многие белорусы считают, что отсутствие в магазинах красивых упаковок — это признак бедности. Разнообразные упаковки из пластика и жести пользуются большой популярностью. Люди замечают только привлекательный внешний вид и забывают, что в их руках — химия, кусок мертвой природы.

В Беларуси большинство упаковочных материалов после использования оказывается в мусорной яме. Например, в последнее время, когда закупочная цена на использованную бумагу упала, уменьшился объем сданной макулатуры. Но даже если бы белорусы упорно сдавали свой мусор на переработку, ситуация улучшилась бы незначительно. Ведь страна располагает лишь одним мусороперерабатывающим заводом в Минске, мощности которого, конечно, не хватает на весь белорусский мусор. С тех пор, как два года назад второй такой завод в Могилеве закрыли по причине износа оборудования, в Беларуси утилизируют только 3% бытового мусора! И эта ситуация вряд ли изменится в ближайшее время, потому что, как мне сказали в министерстве природных ресурсов и охраны окружающей среды, нет денег для реконструкции могилевского предприятия.

В Германии сегодня перерабатывают почти 80% всей упаковки, используемой в розничной торговле и на мелких предприятиях. Хотя немцы за сданные материалы не получают денег, они не ленятся сортировать мусор. Во всех жилых районах есть контейнеры, специально предназначенные для бумаги, банок и бутылок (в зависимости от цвета стекла), жести, пластмассы и батареек. Кроме того, растет количество бутылок, которые используются вторично и имеют залоговую цену. Все немецкие магазины обязаны принимать обратно упаковочный мусор от проданных ими товаров. Так как утилизация этого мусора ежегодно стоит миллиарды немецких марок, магазины значительно сократили объем упаковок.

Другой острой проблемой окружающей среды являются очень вредные для здоровья выхлопные газы автомобилей. Везде на улицах, а иногда даже в квартирах можно почувствовать едкий запах. В Германии уже почти все машины оборудованы специальным катализатором, а заправочные станции обязаны продавать чистый бензин. Кроме того, в Германии двигатели почти всех авто работают на бензине без свинца. Водители автомобилей без катализатора должны платить значительно большие налоги. Кстати, со своим «технологическим металлоломом» немцы поступают весьма эгоистично — продают устаревшие машины в бывшие социалистические страны. На улицах Минска старых иномарок также много.

Робкое начало

В Беларуси сейчас пробуют внедрить западную систему. В городе Лиде, например (СВАБОДА писала об этом в № 53), на улицах поставили спецконтейнеры для разных отходов по инициативе местного райисполкома и немецкой фирмы *Schäfer*. Кроме того, в последнее время правительственные органы начали координировать сбор мусора в стране. Раньше, по словам ведущего специалиста министерства природных ресурсов Александра Клопова, приемные пункты вторсырья, свалки, мусорные ямы создавались бессистемно, без учета экологических аспектов. Сейчас министерство старается организовать эту деятельность согласно современным методическим разработкам.

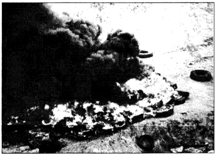

Самый простой способ «переработки» автомобильных покрышек.

Вместе с тем экологический контроль в Беларуси функционирует довольно неэффективно. Областные инспекторы, как сказали в министерстве, «по мере возможности» проверяют предприятия, обычно 2—3 раза в месяц. Два месяца тому назад внесены изменения в законодательство, которые позволяют жестче наказывать нарушителей экологических норм. Но очевидно, что этих мероприятий недостаточно, а иногда они попросту не имеют смысла. Государственные субсидии даже для самых нерентабельных предприятий компенсируют все штрафы. Александр Клопов говорит, что многие заводы и теперь «часто и регулярно» нарушают законодательство. В качестве яркого примера он приводит Минский электротехнический завод имени Козлова.

Отсутствие в Беларуси завода по обезвреживанию токсических отходов вызывает недоумение. В Беларуси токсические отходы разделяют на 4 класса по опасности. Вещества первых двух классов накапливают на территории самих предприятий, а другие выбрасывают на городские свалки. На некоторых предприятиях уже 8 лет лежат токсические отходы! В Германии это давно вызвало бы протесты со стороны населения, а в Беларуси народ все терпит. К сожалению, людей волнует только то, к чему можно непосредственно прикоснуться.

Необходимая роскошь

Часто говорят, что только богатые страны могут позволить себе роскошь охраны окружающей среды. И действительно, в государственном бюджете Беларуси нет средств, чтобы финансировать современные промышленные технологии или эффективную систему экологического контроля. Но разумной политике необязательно нужны огромные деньги. Например, все знают, что Беларусь зависима от российского топлива. Но ведь можно активизировать собственные ресурсы. Беларусь располагает хорошими предпосылками для использования альтернативных источников энергии — например, ветряных мельниц, биогазовых реакторов или солярных установок, использующих энергию солнечного света. Сегодня в Беларуси альтернативные источники дают только 0,8% энергии. В Западной Европе цифра намного больше — от 15 до 20%.

Загрязнение окружающей среды в Беларуси сейчас уже привлекает внимание других стран. В июле шведское министерство окружающей среды отправило сюда группу экспертов. Особое опасение у скандинавов вызывает бассейн Западной Двины в районе Новополоцка с его нефтехимическими предприятиями. За последние 8 лет промышленные центры «города юности», как в советские времена называли Новополоцк, несколько раз выпускали в реку ядовитые вещества (в том числе синильную кислоту), которые попали в Балтийское море, угрожая экологическому балансу Швеции.

Разумеется, сегодня никто не призывает отказаться от научно-технического прогресса, вернуться к первобытному состоянию и существовать только за счет сбора грибов и ягод, чтобы не мешать природе. Но безразличное отношение к окружающей среде может сказаться на нашей жизни не менее катастрофически, чем Чернобыль.

Астрид ЛОРЕНЦ

РАДЫЯЦЫЯ

Кіраунікі сямі гаспадарак Добрушскага, Чачэрскага і Нараўлянскага раёнаў прыцягнутыя да адказнасці за выкарыстанне земляў, выведзеных з сельгасабароту пасля аварыі на ЧАЭС.

Гаспадаркі гэтых раёнаў яшчэ працуюць на забруджаных землях. Большасць радыелагічных лабараторый у сельскай мясцовасці з'яўляюцца ведамаснымі і цалкам залежаць ад волевыяўлення сваіх гаспадароў. Такім чынам, мясцовыя спажыўцы поўнасцю безабаронныя перад радыяцыйнымі фальсіфікацыямі.

БелаПАН

© PDF: Kamunikat.org 2010 © Інтэрнэт-версія: Kamunikat.org 2010

Хай смяюцца з суда...

Цэнтральны раённы суд Магілёва аштрафаваў старшыню Магілёўскай філіі Аб'яднанай грамадзянскай партыі Валерыя Сівуху на 400 тысяч рублёў. Як ужо пісала СВАБОДА, яму інкрымінавалі «распаўсюджванне незарэгістраваных пасведчанняў» членаў ЦРУ.

Суддзя, які вёў справу, зазначыў, што іншага рашэння прыняць не мог ні ён, ні хто другі. І папрасіў, каб ягонае прозвішча не ўзгадвалася: «Калі ўжо будуць смяяцца, дык няхай смяюцца з суда, а не з мяне».

Сымон ГЛАЗШТЭЙН

Смерць ліберал-дэмакрата

Пад Асіповічамі загінуў у аўтакатастрофе Сяргей Арман, кіраўнік службы бяспекі Вышэйшага савета Ліберальна-дэмакратычнай партыі Беларусі. Ягоны *BMW* сутыкнуўся з МАЗам.

Паводле папярэдніх дадзеных, кіроўца Сяргея Армана небяспечна перавысіў хуткасць на мокрай шашы падчас дажджу і не справіўся з кіраваннем.

Іван ЗАСАДА

Мой падворак – мой сцяг

Лагойская міліцыя «абясшкодзіла» бел-чырвона-белы сцяг у вёсцы Выгар.

Участковы В.Собаль і намеснік начальніка Лагойскага РАУС С.Вільтоўскі канфіскавалі бел-чырвона-белы сцяг, які вісеў на прыватным доме Леаніда Валуя.

Абураны дзеяннямі міліцыі, гаспадар звярнуўся ў раённую пракуратуру. Лагойскі пракурор А.Лысенка даў пісьмовы адказ: «Действующим законодательством запрещено пользование в общественных местах флагами и вымпелами, не зарегистрированными в установленном порядке. По данному нарушению сотрудниками Логойского РОВД составлен протокол по ст. 167/2 КоАП РБ, который будет рассмотрен административной комиссией при Логойском райисполкоме». Саветнік юстыцыі Лысенка, як бачым, яўна блытае паняцці грамадскае месца і прыватны падворак.

Л.Валуй вывесіў у сябе новы бел-чырвона-белы сцяг — яшчэ большага памеру.

В.Я.

Дарагаватая бутэлька

У Маладзечне падчас футбольнага матчу на Кубак *UEFA* паміж беларускай камандай «Атака-Аўра» і турэцкім клубам «Антальяспорт» адзін заўзяты балельшчык выкінуў на поле пустую бутэльку з-пад піва.

Камісія *UEFA*, разгледзеўшы гэты інцыдэнт, выставіла мінскай камандзе і беларускай федэрацыі футбола штраф у памеры 3 тыс. швейцарскіх франкаў. Магчыма, хаця б частку гэтай сумы давядзецца заплаціць і хулігану, якога затрымала міліцыя.

Анатоль МІРСКІ

Турфирма АКТАМ приглашает:

• БОЛГАРИЯ

дешевый отдых всей семьей (12 дней, авиа, г.Бургас, полупансион, детям — максимальные скидки)

• СЛОВАКИЯ

детский отдых с оздоровлением (15 дней, Низкие Татры, д/о «Лесное озеро»)

Визы в Литву, евровизы

Продажа авиабилетов

Тел. 227-81-65, 259-98-96, 226-04-86

Голая кантрабанда

У Гомелі супрацоўнікі аддзела па барацьбе з эканамічнай злачыннасцю затрымала незвычайны кантрабандны тавар на суму 21 млн. долараў.

У двух аўтамабілях, якія належалі грамадзянам Беларусі, міліцыянты знайшлі каля 210 тысяч відэакасет з парнаграфічнымі фільмамі. Груз суправаджаў прадстаўнік польскай камерцыйнай структуры, якая і паставіла гэты «тавар» на адрас аднаго сумеснага беларуска-польскага прадпрыемства ў Мінску.

Мікалай ГРЫПІЧ

СПОРТ

Срэбнае ядро, бронзавае кап'ё

ШАХМАТЫ: ГЕЛЬФАНД ПЕРАМАГАЕ КАРПАВА

27-гадовы гросмайстар з Мінска Барыс Гельфанд выйшаў пераможцам гросмайстарскага турніру XVII катэгорыі *FIDE*, які ўваходзіў у праграму шахматнага фестывалю ў Вене. У дзевяці турах Барыс набраў 5,5 ачкоў, столькі ж у Анатоля Карпава (Расія) і Весяліна Тапалава (Балгарыя). Па табліцы каэфіцыентаў месцы размеркаваліся ў вышэйпералічаным парадку. Вызначальнай стала перамога Гельфанда над Карпавым.

Х ПАРААЛІМПІЙСКІЯ ГУЛЬНІ: ПЕРШЫЯ МЕДАЛІ БЕЛАРУСАЎ

Не прайшло і двух тыдняў пасля заканчэння Алімпіяды, як на тых жа арэнах Атланты пачаліся спаборніцтвы Х Параалімпійскіх гульняў, у якіх прымаюць удзел спартсмены-інваліды 120 краін. Тры з паловай тысячы мужных людзей будуць спаборнічаць у 17 відах спорту. У складзе беларускай дэлегацыі — 17 спартсменаў (на XXVI Алімпіядзе тут жа, у Атланце, іх было 160).

Першы алімпійскі медаль для Беларусі заваяваў у групе спартсменаў з цяжкім паражэннем зроку Мікалай Дзенісевіч, які штурхнуў ядро на 12 м 27 см. Гэта — «срэбны» вынік. Далей — на 13,30 — адправіў снарад іспанец Ідальга.

Яшчэ адін срэбны медаль, таксама ў штурханні ядра, але сярод спартсменаў другой інвалiднай групы, атрымаў Ігар Фартуноў — 14 м 87 см.

Ядзвіга Скарабагатая кінула кап'ё на 27 м 74 см — бронзавая ўзнагарода. Віктар Жукоўскі заняў 4 месца ў скачках у даўжыню — 5 м 61 см. Брава, землякі!

ЛЁГКАЯ АТЛЕТЫКА: ЗАЛАТЫ РЭКОРД МАСЦЯРКОВАЙ

Двухразовая чэмпіёнка Гульняў у Атланце расіянка Святлана Масцяркова на спаборніцтвах серыі «Гран-пры» ў Цюрыху (Швейцарыя) устанавіла новы сусветны рэкорд у бегу на мілю — 4.12,56. Гэта на 3,05 секунды лепш за папярэдняе дасягненне. Намаганні Святланы былі дастойна аплочаны: 50.000 долараў за рэкорд, 30.000 — за перамогу, ды яшчэ залатая пласціна ў «нагрузку» (арыентыровачны кошт яе 12.000 «зялёных»). У выніку: 92.000 долараў — сапраўды залаты рэкорд.

На турніры ў Кёльне (Германія) беларускія дыскаболы — прызёры Алімпійскіх гульняў — у тройку лепшых не трапілі. Васіль Капцюх быў чацвёртым — 64 м 50 см, Уладзімір Дуброўшчык восьмым — 61 м 98 см. Перамог жа алімпійскі чэмпіён немец Ларс Рыдэль — 68,48.

Бронзавы прызёр Алімпіяды былы мінчанін Андрэй Цівончык устанавіў рэкорд сваёй новай краіны — Германіі — 5 м 95 см. Дзмітрый Маркаў з Віцебска падзяліў 4—5 месцы з алімпійскім чэмпіёнам Барселоны Максімам Тарасавым (Расія) — 5,80.

ФУТБОЛ: ЧЭМПІЯНАТ КРАІНЫ

Матчы 17-га тура пацвердзілі рознаўзроўневасць майстэрства футбалістаў, якія выступаюць у Першай лізе. Зноў зафіксаваныя тры перамогі з буйным лікам: Маладзечна — «Тарпеда» (Магілёў) — 5:0, «Дынама» (Мінск) — «Белшына» (Бабруйск) — 4:0, «Нафтан-Дэвон» (Наваполацк) — «Нёман» (Гродна) — 4:0. Астатнія вынікі такія: МВКЦ (Мазыр) — «Ведрыч» (Рэчыца) — 3:1, «Дынама-93» (Мінск) — «Шахцёр» (Салігорск) — 2:1, «Атака-Аўра» (Мінск) — «Абутнік» (Ліда) — 2:1, «Днепр» (Магілёў) — «Дынама» (Брэст) — 3:1, «Лакаматыў-96» (Віцебск) — «Тарпеда» (Мінск) — 2:0. Вызначыліся нападаючыя Аляксандр Вяжэвіч з Маладзечна і Руслан Ляшэнка з Наваполацка, якія забілі па тры мячы ў вароты сапернікаў. Прычым у Вяжэвіча гэта другі хет-трык запар. А ўзначальвае спаборніцтвы бамбардзіраў Андрэй Хлебасолаў («Белшына») — 16 мячоў, у Вяжэвіча — 13, ва Уладзіміра Макоўскага («Дынама», Мінск) — 12.

Турнірная табліца пасля 17 тураў выглядае так:

		Гульні	Ачкі
1.	МВКЦ	17	43
2.	«Дынама» *(Мінск)*	17	42
3.	«Атака-Аўра»	15	34
4.	«Белшына»	17	32
5.	«Дынама-93»	16	31
6.	«Лакаматыў-96»	17	28
7.	«Нафтан-Дэвон»	16	27
8.	ФК Маладзечна	17	25
9.	«Днепр»	17	24
10.	«Дынама» *(Брэст)*	17	19
11.	«Нёман»	17	16
12.	«Тарпеда» *(Мінск)*	17	15
13.	«Шахцёр»	17	13
14.	«Абутнік»	17	10
15.	«Тарпеда» *(Магілёў)*	17	9
16.	«Ведрыч»	17	6

Сямён ПЛОЦ

ЭКОЛОГИЯ

Турфирма «Экология» рада помочь вам приятно провести отдых.

Тел. 253 37 39, 255 18 68

ДАЙДЖЭСТ

Прывіды оперы

Адміністрацыя адной з самых прэстыжных канцэртных залаў Лондана *Royal Albert Hall* была вымушаная запрасіць на працу паляўнічага на прывідаў.

Адстаўны чыноўнік Эндру Грын, які на працягу 40 гадоў вывучаў паранармальныя з'явы, узброіўся рознымі тэрмометрамі, відэакамерамі, іншымі прыборамі і цяпер падпільноўвае прывідаў, спадзеючыся знайсці тлумачэнне загадкавым з'явам. Асабліва непакояць адміністрацыю дзве маладыя лэдзі часоў каралевы Вікторыі, што на працягу апошніх двух гадоў часта з'яўляюцца і палохаюць абслугу канцэртнай залы.

Злодзей на відэа

Дырэкцыя кнігарні ў японскім горадзе Івакі знайшла арыгінальны спосаб змагання са злодзеямі.

У краме прадаюцца копіі відэастужкі, на якой зафіксаваны малады чалавек, які крадзе парнаграфічную відэакасету. Плёнка знятая патаемнай камерай. Уладальнік кнігарні вывесіў аб'яву, што калі праз пэўны час злодзей не папросіць прабачэння, ягоны ўчынак атрымае розгалас — што і сталася. На плёнцы добра відаць твар чалавека, які хавае скрадзеную касету пад паліто.

Ну і вяселле!

Амерыканская рэлігійная секта «Царква аб'яднання» («муніты») збіраецца павянчаць ажно 3,6 млн. пар у адзін дзень.

Вясельныя цырымоніі павінны адбыцца 29 лістапада 1997 г. у 163 краінах свету. Калі арганізатарам удасца іхняя задума, то гэта будзе самы масавы «шлюб» у сусветнай гісторыі.

Арыштаваны Мілошавіч

Паліцыя арыштавала чатырох артыстаў, што хадзілі па Бялградзе з гіганцкім надзіманым фаласам, на якім быў партрэт сербскага прэзідэнта Слабадана Мілошавіча.

Як заявіла адна з удзельнікаў акцыі актрыса Попавіч, у паліцыі патлумачылі, што «творы мастацтва для публічнага паказу павінны зацвярджацца органамі аховы парадку». Артысты ж проста хацелі прыцягнуць увагу грамадскасці да цяжкога становішча вольных мастакоў.

Ні грошай, ні жонкі

Адзін егіпцянін, каб расплаціцца з даўгамі, прапанаваў крэдытору сваю жонку.

Не могучы вярнуць грошы ў тэрмін, ён пагадзіўся разысціся з жонкай і аддаць яе свайму сябру, якому завінаваціўся 600 долараў. Вяселле адбылося на наступны дзень пасля разводу. Але ў Егіпце, паводле законаў шарыяту, жанчына можа выйсці замуж толькі праз 40 дзён пасля разводу, таму жаніха арыштавалі.

Цэнзура на кабачкі

Какетлівы рэкламны плакат з выявай гіганцкага кабачка і надпісам «Вы можаце атрымаць аргазм ад вегетарыянскага рэжыму» быў забаронены англійскай цэнзурай.

На думку адміністрацыі брытанскіх чыгунак, такая рэклама магла шакіраваць пасажыраў. Цяпер кабачок замянілі на чырвоны перац, побач з'явілася фраза: «Вегетарыянская ежа выклікае не менш палымяныя жаданні».

Падрыхтаваў **Уладзімір АБАНІН**

На здымку: марш веласіпедыстаў на Трафальгарскай плошчы. *Фота Associated Press*

Арганізаваная брытанскімі аматарамі веласіпедаў акцыя пад лозунгам «Вярнуць вуліцы!» супала з чарговым — сёмым на працягу гэтага лета — страйкам работнікаў лонданскага метро. Актывісты-«веласіпеднікі» і не хаваюць, што хацелі стварыць на лонданскіх вуліцах яшчэ большыя коркі ў час, калі падземка не працавала і многія людзі былі папросту вымушаныя сесці за руль. Асноў-ная мэта акцыі — давесці, што Лондан залішне перагружаны аўтамабілямі і катастрафічна забруджаны выхлапнымі газамі.

Аднак, на думку шэфа Каралеўскага аўтамабільнага клуба, у выніку дэманстрацыі веласіпедыстаў забруджанасць у цэнтры Лондана была ў 10 разоў вышэйшая, чым звычайна. Зрэшты, статыстыка сведчыць, што 85% жыхароў т.зв. Вялікага Лондана карыстаецца грамадскім транспартам, а не ездзяць па горадзе на сваіх аўто.

Магдалена НЕПАКАЙ

Калі вы жадаеце найвыгадней паказаць свой тавар –

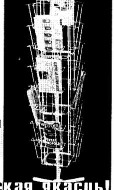

замоўце стэлажы і стойкі ў нас: тэл. 236-24-41

Еўрапейская якасць!

Мяняю

новую 4-пакаёвую кватэру (79/52/9 кв.м, 3/9-пав. дома, тэлефон, падвал) у Слоніме + садовы ўчастак 10 сотак на 3-пакаёвую кватэру ў Мінску альбо прыгарадзе. Тэл. 248-08-94 (пасля 18.00) (01562) 5-24-12 (Слонім)

Падпісны індэкс 63887 E-mail: edit@svaboda.minsk.by © СВАБОДА Спасылка на газету СВАБОДА абавязковая Наклад 42.050
Нумар падпісаны ў друк 19.08.96 (15.00) Надрукавана на паліграфічнай фабрыцы «Чырвоная зорка» (г.Мінск, 1-шы Загарадны завулак, 3) ЛВ № 215 Заказ 265

© PDF: Kamunikat.org 2010 © Інтэрнэт-версія: Kamunikat.org 2010